盛京時報

發行者 康德新聞社 新京特別市中央通四二號
發行所 康德新聞社奉天支社
零賣每份六分

皇 ツルホルム 強力芳露母液
人体及一般殺菌消毒劑
天野製藥株式会社

敵狂奔於通路打開
哥席馬附近敵軍反攻甚熾

【印度前線長谷川電】雖連日降落豪雨而為打通哥席馬道之敵軍之反攻，仍頗激烈，不分晝夜、將損害置之度外一味執拗強行攻擊，如二十五日二十六日，於日軍主陣地落下之大小砲彈一日竟達六百發，然所在之日軍將部隊，在狂暴的敵反擊下，奮勇敢鬥，仍確保現陣地，與敵以猛烈的打擊，或擊滅接近之敵，迄二十三日判明此方面之戰果，敵遺棄屍四十六具，及其他確認之敵屍體百五十具，日軍鹵獲戰車一，擊燬十二，及其他多數。

粉碎敵軍反攻企圖
敵負創向西方敗退

【印度前線電】企欲打通哥席馬、伊姆法爾道路之敵，然日軍則強化陣地，努力死守，致敵每次出擊，均潰大損害而敗退，……

掙扎於帕雷爾陣地敗敵
軍心惶惶被殲在即

【印度前線電】……

捨身果樹豐功
上達天聽並授感狀

【東京電】皇軍戰鬪艦、精華石川清雄曹長，本年四月十四日，於印度洋……以捨身救助輸送船之危機，壯烈自爆，蠢由寺內南方面陸軍最高指揮官授與感狀，最近其事上達天聽，同時，特沐任官少尉之破格恩命，關此，三日由陸軍省發表。

△陸軍省發表 昭和十九年六月三日

任陸軍少尉 陸軍曹長 石川清雄

感狀

陸軍曹長 石川清雄

右者昭和十九年四月十四日擔任於印度洋航行之船團中發現敵潛水艇，當即轟炸之……

昭和十九年四月二十日

南方方面陸軍最高指揮官 寺內壽一

△陸軍省發表 昭和十九年六月三日

於洛陽西門前蕎進之日軍鐵牛部隊（報導部員撮影）

日軍洞庭作戰
美輿論界深致憂慮

【里斯本電】紐約來電，哈……

日軍渡汨羅河

【里斯本電】重慶軍當局，一日關於湖南的戰況，公表如左，於洞庭湖東部，汨羅河北方之長樂街三十一日展開激戰，日本軍於該日強行……

敵盲竄鄭州 被擊敗退

【河南前線電】……

德空軍之戰果

【柏林電】德空軍當局，於一日發表如次，……

四小時內敗敵三千
敵遺屍千三百具俘虜五百餘
八里坡附近日軍舉輝煌戰果

【河南前線電】……

元帥刀傳達式

【東京電】富永陸軍次官，代理畑元帥，於一日午後三時，……

攻密芝那敵空挺隊
遺屍千餘狼狽潰退

【北緬甸前線電】……

物產豐饒文化優秀
辻村氏觀我國偉姿不勝驚喜

（濱洲線車中本社特派員特訊）……

比歲豐登的滿洲

物資豐富的滿洲

堂堂的增產進軍譜

侵緬計畫完全絕望
因日制先作戰中途連受頓挫
敵首腦部互相軋轢指揮混亂

確實情報

登陸作戰

不安增大

華黃大偉上將被狙擊而逝去

德於一月以降 墜敵機六千餘

長沙已受威脅

【里斯本電】……

河南民衆咸慶復甦
擊碎渝軍戰力掃除苛歛誅求
○○部隊長談進駐後之重點

【洛陽電】……

社論

保健與醫藥

敵目的在西歐
德記者對意戰況談

【柏林電】……

德空爆英本土

【斯德哥爾摩電】……

輔車相依提攜緊密
日德共同戰線結合益固

畢亞克島美軍陷於苦戰

【沮利克電】……

德五月中沉敵艦艇七十八隻

【柏林電】……

百病猖獗期 應該怎樣使你一病不染
增強抗病力自可百病不生
增強抗病力
排除病菌
聖藥「若素」

募集 女打字員 若干名
康德新聞奉天支社 盛京時報庶務部

鋼琴牌 提琴
奉天市春日町二〇 滿洲樂器工業株式會社 滿洲ヤマト樂器株式會社 電3五九〇八番

不要錯過好機會抓住這個福運

第六次 有獎定期存款

○每存壹百圓的定期存款就附帶得特獎壹萬圓的抽籤權
○辦理期間 自康德十一年六月一日至康德十一年六月三十日
○辦理機關 全滿各銀行(中銀除外)合作社與農金庫東拓
○抽籤 康德十一年九月一日於新京
○仲籤發表 康德十一年九月上旬登載全滿各報紙
○獎金 於仲籤發表後二個月以內由各原辦金融機關支付之
(詳細情形請向各金融機關詢問)

獎		金		
特獎	公債	10,000圓	共	4個
附獎	公債	500圓	共	36個
頭獎	公債	1,000圓	共	30個
二獎	公債	100圓	共	1,000個
三獎	公債	50圓	共	4,000個
四獎	公債	10圓	共	12,000個

特獎壹萬圓!!
滿洲金融協會奉天支部

一片荒地變成良田

農民增產報國之精神可欽

力補濟房屋及開拓農地、再製農耕用具役畜等者、縣方依據內國開拓民助成事業法自國庫向每一戶交付或貸與補助金二百五十圓、農資金六百三十圓、規定於二十年以內以對開拓民徵收耕作費之百錢、陸續歸還國庫、將所貸資金完全償還後、則開拓民、即可脫離開拓民籍、助成事業、於之第十七條成爲自作農、只於耕作所獲之農產物、當然與其他農作者所納之農產物相同、規定一定之相當量而行出賣之、是以過去數年間內國開拓民所出之糧穀質量、皆不稍遜於普通農民、已當樹立永世不可朽之營農基礎、該縣之前開拓科開拓股長山口常一君挺身於第一線行政有年、對於地方街村之發展建設、亦曾寄予莫大之助力、同時對於建設理想之內國開拓村、更嘗舉其全幅大力、該君更行首倡開拓事業經其手而造成之內國開拓村不知凡幾、其中更以距蘭河縣蘭河街十里之蘭河街朝陽屯朝陽屯村成績最優秀、該朝陽屯村雖距縣街僅十里餘然因地處荒僻山野、及濕潤之地故不可通行之道路曾無、是以當開拓民之初當可想見創業之艱苦狀況、之初開拓地該地之農民計曾有四十戶人口男女老幼九百餘人於康德六年一月自安東省寬甸縣移植、當時所有土地不過窮寒無幾然而停全開拓民數易量而開之艱苦經營克服一切難苦之奮鬥迄今已開拓成可耕地四百八十二晌

此官對之王土[illegible]事業人工力補[illegible]力敢於增產報國之一途、精神今年內更預定計劃開拓四百晌、此四百晌之將來可耕地純係預將滿泥水濕草之窪地之荒野、以獨特之努力墾田開掘排水溝且同時更預將此土地全部種植農作物、經輪作及耕作數年後、則可成爲肥沃之土地如是更千秋而萬歲時間全國各地皆可變成爲穀倉化之土地、依此則農產物之大量增產指日內可期

內國開拓地視察記

本社特派記者 梁復禮

（三）

濱江省蘭河縣位於濱北滿中心地帶、爲連接北滿東西兩地之交通要線、濱綏鐵路線之中心交通甚稱便利縣之所轄區域極大、但有其縣民耕異常稀薄、縣內除掉少數之公務員及工商業者外大抵皆從事耕之農民、然因土地廣大、僅依縣內僅少之住民之耕種、困難維持得更多之實績、縣內各地因地近、與安嶺、第一是土地頗多高地且多爲森林石礫所據對此如欲開發爲可耕之田地、則需要更多之人工大力不可、縣方乃於濱江省開拓科開拓專之計劃、乃斷行着成農地移植內國開拓民於縣內各地、組成部落、而從事農耕、縣方爲期謀開拓事業進營之萬全於縣內設置開拓科長司開拓關係之政務對我內國開拓民事業助成上不遺餘力自康德六年一月始開始辦理移住內國開拓民從事墾植同地以來迄今雖經時僅有一年餘所造成之田地已達〇〇晌之多移植於縣內之戶數、迄康德十年末達一千一百二十戶、預定本年內更可移住六十餘戶計爲一千百九十戶移住之農民中多爲有志爲農增產及因開發建設工業上所必成之用地而收買農民之土地後當地成者擔農地住民仍繼續走向增產之途以報於國家者何如因滿拓之指導用地土地開發用地建設水力發電堤後農地被所存業之水浸蝕、政府對此、悉皆各予代價賠償、同時更行依據內國開拓民事業助成法及同法之施行細則予以助成之、至於對其後助成之方法、由各市縣旗自處辦理之領使現行從事開拓之農民、杜絕乃指定之區域內、任其任意選擇易於開拓造成可耕種之地方、然後、以一定之戶數組成內國開拓民之部落、使其營團體互助之生活地址覓妥後、首先爲解決者則爲建築住宅之工事住宅建築之場所與選擇開拓地有很重要連帶關係、開拓地之選擇、適宜與否、十足可影響於將來之發展、所以對現地之土壤山坡之斜面度數、廣土地可以發展預見、並與各交通路相連接等之時間、欲開墾土地之處分、例如須清之樹木、石砂、樹頭等（即草根所結之大草根塊）、須根等、對以上各點如不詳加考慮、於從事實地墾拓時則不免遭遇極大之障碍而不獲得實效、只於部落住宅建設用地之選定、亦需致慮其交通上、耕種上、地利風雨食用水上之種種關係、同時更對保健衞生上亦不得不加以萬全之考究、當局對於內國開拓民之造屋已制定一天規定凡數口之家者僅兩戶而造房三間、所用之資材、木料皆可自現地山中所採得其他各種物品縣方當可能範圍內、予以斡旋配給、牆壁則以泥土混以草木堆積而成而密用木草作成門窗施設等各戶成依據縣方規定、至於庭院所飼役畜豬鴨狗棚架等亦設於一宅之角上自適觀之房屋甚爲整齊壯觀成行、對於

羅馬教皇就任紀念日

召集樞機、自陳述當前現狀

【柏林電】頃據梵蒂岡電訊、羅馬教皇庇護十二世、當二日就任記念日、於教皇廳召集樞機官、關於現下戰局與羅馬市民之苦難、陳述如左、現代之戰爭、逐漸苛烈、豈不堪想像之悲慘狀況、數年前乃至數月前、不可侵犯之處、今日竟被蹂躪、聖彼德寺附近神聖地域、亦已體驗現代戰、最近對羅馬內部地域之轟炸、雖稍見慎重、然要望今後繼續此有節度之傾向、無論如何、亦勿使其化爲戰火之巷、始終不變且毅然對羅馬攀手者、於人類之前在神之永遠裁判之前、不犯殺人之罪、紀元四四九年、東方大師教、曾贈教皇列歐馬古諾以書翰、自師徒傳教以來之教皇應對一切紛擾、以毅然態度當臨時期、各方面對求救之呼聲、不問國籍民族、均行扶助、以使全世界和平、尤其羅馬、爲余之教區、非常多之人口、處於極其悲慘之狀況、必須特別救助、不惜如何之犧牲對羅馬附近住民、施以必需之對策、教皇廳提議以自己之船舶、向羅馬市內運輸糧穀、刻下交涉中、然大海軍國、尚未同意、而爲緩和彌有多數人口之羅馬市之饑饉、決心始終努力、過去二世紀之合理主義與自然主義之結果、自稱基督教徒之人、其信仰亦含毒質、關於和平之發言、悉不出不合理之見解、其於非基督教的抗爭之經濟的社會的狀況、再與人類以苦難世界上各國民、有自由延長各自國民特質之餘地也、

日本國民校生

一部來滿生產

【新京】自日本而來之本年度國民學校卒業生、已陸續派遣在滿各社生產戰場、繼此、第二陣、於來城縣鯉淵鑛工技備員國民練成所、訓練完畢、三日至十日之間來滿、配屬於全滿各重要事業場、從入產業陣地、又日滿鑛工技術員協會經營之西方、秋田、稻田三養成所、自本年度起、改編爲甲種工業學校、習學制時、在學之卒業生〇〇名、亦擬於十四五兩日來滿、邁進滿鐵滿飛及其他重要職場、

裏創迎戰敵機

海軍魂精髓發揮無遺

掃海艇奮戰記

【中部太平洋某地】日掃海艇〇〇號、日前在南海航行時曾與敵大型機遭遇之後戰中、某一日軍勇士遭不幸中敵彈、貫穿胸部、血流如注、然仍斷苦痛、迎戰敵機之勢爲危機乃高呼曰「與彼無障礙嗎？」「無障礙、無碍」[illegible]艇長安辯回答之後、[illegible]天皇陛下萬歲、壯烈殉職、茲將海軍魂精髓發揮無遺、致將其詳情誌之如左、據五月某日午前十時頃、在特拉克群島西北〇〇浬航行時、發見敵機一架、全員當即準備安然以待應戰、某水兵長亦坐於機槍座之處、仰視青空、敵機漸近、遠自高度四千米之低空開始機槍掃射、某水兵長當亦以機槍應戰、此一接觸戰之後、日方負傷者甚夥、然某水兵長此時並未受傷、遂乃準備以後之對空戰鬥、未幾、敵機果如日軍推測、復開始第二次急降下轟炸掃射、此時、某水兵長、不幸爲敵彈貫穿腹部、傷勢甚重已無回生之望、艇長乃欲以另一射手代替、然某水兵長仍無離開其座之意以痛苦之身與敵機應戰、此間敵機曾反覆三四次、實行機槍掃射、俟第四次敵機轟炸掃射開始之時、[illegible]、此時某、其戰死之人、射手操舵之傷亦是中兵卒之一名、亦受重傷、艇長乃與其另一名傷員兵同時機槍、二擊數分鐘、某水兵長、似在招呼艇長、渠於犯信號兵一人操作、[illegible]艇長上方「艇長殿！」無力之聲在問「是否全體無事？」艇長乃純耳靜待、「艇長！敵機無障礙否？」某水兵長依然關心細訊「機艙無障碍」今正順利前進、艇長答之、某水兵長聞此言後、似已安心即有微笑、高呼「天皇陛下萬歲」瞑目於南海矣、

增進戰時物資

現正整備金鑛業中

【新京】政府去年六月、策定金鑛業整備要綱、着手國內山地金鑛山整理、迄現在整備狀況、大致順利、關於所屬之機械與資材等、多已移讓、現在處理中、金鑛山之整理、本年度中、大部活用於鐵鑛業、一切完了、[illegible]與戰時物資增產外、採金船等、並擬活用於北滿地區之農地造成事業、現在尚存之採金船〇〇隻、大體移讓、[illegible]預定本年中完了、

粉碎敵之企圖

擊碎敵機達一成以上

【大本營〇〇基地電】日本華中方面精銳部隊、前五月十七日對重慶軍第六第九兩戰區軍開始新行動、剿滅由洞庭湖兩側地區進擊中、日本精銳航空部隊亦與此相呼應奮戰、轟炸第九戰區之牙城長沙、更於二十七日奇襲老河口敵飛行場於二十九日夜間奇襲衡陽飛行場計擊破敵機十七架使之起火、收得甚大之戰果、更於三十日夜間、精銳爆擊機隊對四川省梁山飛機場開始進攻由十時起約經一小時實行猛烈的波狀攻擊、使大型機六架小型機起火、更擊破大型機十架及小型機二十架以上、[illegible]而粉碎敵企圖、同時擊潰在華美空軍之一線機、[illegible]日本軍之[illegible]敵機計四十三架以上、收得光輝之大戰果、

強化拒毒增產運動

禁煙紀念日展開多彩行事

【安東】安東省、即應以六月三日之禁煙紀念日爲中心、自一日迄七日之全國禁煙週間、與道德會運動以各市縣有志講演、各學校學生之街頭行進、宣傳、閉鎖、等展開禁煙宣傳、解癮者之表彰、康生院之精神訓話等行事、而澈底邁進本洲團之主旨、

關屋次長

視察南滿

【新京】關屋民生部次長爲調查地方勞務事情、和滿洲勞務興國會小作業務理事同道、四日午前一時半乘新京發旭號列車南下、觀察南滿關東州、及東邊道方面、

日本學徒來滿

開動員協議會

【新京】本於決戰非常措置、以規邦日本之學徒動員、南滿洲開動山動之本年度本案根據附內定學徒、以十日前經學生、一日午後二時五十分、抵新京之政府關係百十名爲最初、迄十四日、共分八班按下列之日程來滿立入於職場、接受之事業在此以前、決於五日午后二時在新京（於滿工技術員協會會館）奉天（興亞會館）開動員學徒受歡會、

〈十日抵新京一列車政府關係

〈十一日抵奉天一列車滿鐵關係

〈同抵大連二十八列車滿鐵關係

〈同奉天三列車北滿各社關係

〈十二日抵新京一列車滿金關係

〈十三日抵奉天三列車、滿業關係

〈同抵大連二十八列車關東州關係

〈十四日抵新京一列車政府關係生、

南滿瓦斯

定時總會

【大連】南滿瓦斯、最近開定時總會、附議役員改選、及昭和十八年度下期決算、任總滿洲瓦斯社長、長倉、大山兩監查役之辭任、就任取締役、中垣寅一郎氏就任、後任監查役、由藤崎祥馬、戶倉能時、常務取締役、選任山田彌壽氏、紅利一、〇二五千圓、股東紅利年八分

照片＝初夏之牛的增產群

錦縣國婦職員

慰問勤奉隊員

【錦縣】際茲聖戰、已步入決戰之秋下、當期必勝信念之高揚並必勝生活之實踐、錦縣協和會本部、爲作隨勤勞報國之際、以期其邁進於當、後國民聽減、奉公之誠、茲已實施錦縣大興村、勤勞奉公隊慰問品之發給、自本日、五月二十五日、中午十二時由錦縣協和會職員、並國防婦人會當局、以

柞蠶飼育優良

蠶絲增產頗堪期待

【海城】本縣東部、多係山間地帶、現地居民、放養柞蠶者、頗居多數、當局爲獎勵增產計、特由產業科之技術擔當者、調查柞蠶發育狀況、刊已歸來、謂本歲之蠶體質之優良、爲十餘年所未見、蠶身健旺、百病不犯、現下三眠、已經、不日即屆作繭時期、於種繭之收穫、頗堪企待、

地方綜合

防衞查閱完了

成績雖好尚應努力

【遼陽】本年度遼陽市義勇奉公隊並鄰組消防防衞第一回查閱式、自五月二十四日起、分別於各區舉行、現已全部查閱終了、據總隊長談、當此聖戰愈益苛烈之期、美英[illegible]、全國之國土防衞化、乃當前之急務、尤以遼陽市爲南滿工業重要地區、一旦空襲來臨、苦無相當準備和有規律的訓練、其害非鮮、故自本年度開始以來、關係當局即[illegible]各鄰組、無不時刻於防衞[illegible]訓練、[illegible]

企圖協和運動向上

開催第五回委員會

【昌圖】協和會昌圖縣本部爲謀協和運動積極推進、並委員會運營之向上乃在部內事務室開催第五回委員會、[illegible]

（一）報告事項

1、地域青年團增產推進隊奉仕經過狀況之件 2、飛機獻納狀況之件 3、協和會組織之件 4、青訓生查閱之件

（二）協議事項

1、縣本部評議員會設置之件 2、分會常務會議構成之件 3、縣聯本部一任事項處理之件

（三）其他要談

1、關於本部役員異動之件關於關村長副分會長事務觀戶待遇之件

及縣下双陽村、大凌河村、太平溝村、綏陽村、東海口村各協和分會職員一同、計約二十餘人[illegible]慰問品、實施慰問、

配給糧米撥開

商民可省運費

【熊岳城】[illegible]熊岳城外、三四五區商民、領得糧米、均須往返、未免不便、[illegible]運費、[illegible]近聞當局爲便民計、欲將糧穀配給地點、劃分爲二處、在城內者、屬城內配給、在[illegible]

魯所長精勤

努力於增產

【錦縣】[illegible]聖戰、早日完遂、[illegible]必勝之基礎、搶後國上、[illegible]

流行病乃人類公敵

要望民衆徹底預防

自春季至夏季之期間、爲最可怕之流行病猖獗期間、流行病乃人類恐懼之敵、自古在歷史上、曾有記載、每於一流行期間內、竟可減失數萬或十萬人之生命、今在大戰時下雖千人亦不可喪失、流行病與體力之關係、如何重大、自無需說明、前線若喪一名將兵、則與消耗一個戰力相同、搶後若喪一名生產者、則可與增產戰力以支障的結果相同、不僅如此、戰線與搶後、直接連關於全國民、全東亞民族、打成一片、總進軍之今日、須一人或二人之力無何功用」之觀念、而由於一人之不留意不關心、使多百人幾千人以流行病者、必須嚴重預防、今日親邦[illegible]們滿洲國、於大東亞共榮圈內、爲同進之近代國家、[illegible]

女高學生防空訓練

防火救護具見活潑

【錦州】[illegible]錦州省立女子國民高等學校[illegible]

勿太放浪形骸

時局不許清閒

【錦州】防衞訓練已練過去但是別以爲過去就算了事[illegible]

爲昂揚愛馬思想

商酌愛馬日行事

【錦州】[illegible]錦州市協和會並滿洲馬政局、錦州市公署、錦州省商會[illegible]

國有空閑地

市令農民利用

【奉天】本年之增產不分官民均以絕大熱意而有堅決之心向必勝途上邁進、奉天市、近百十餘萬市民之大奉天市本年對農村地區之增產環境[illegible]

深井吸水機

合資會社 三德商會 奉天市大和區[illegible]

治一個 好一個 羊癇瘋

「育赤散」立時止抽

羊癇瘋雖多年爲患他藥不能治者、[illegible]

定價 [illegible]

德善堂藥房 撫順市中和馬路三丁目

代理店 奉天中街 天元堂 新京大馬路 [illegible]

匯票遺失聲明

小切手遺失

聲明父子脫離關係

秋農醫院 院長 苗秀新

梁宅成藥 誰用誰好病濟世慈航

化痔土龍散 張三多堂

止痛散 熱風 齒痛 偏頭痛 頭痛 炎氣管 流行感冒 感冒 奉天市紅梅町五五 · 富山縣賣藥堂

滋陰補腎丸 健腦補腎約

主治 夢遺滑精 早洩萎靡 神思恍惚 一孕久停 腰痠背痛 專固精關 補養腦力 先天不足 思想遲鈍 見事厭倦 精寒精冷 耳鳴眼花 補陰益精 強健神經 腎虧陽萎 健忘善誤 久婚不孕 精稀精薄 頭暈目眩 固歛正氣 補諸虛 壯腎水 暖丹田 添精髓

全國各大藥房均有代售

（定價）每盒十二付入國幣六元外埠函購另加郵費四角

奉天總代理店中街中法藥房 奉天代理店中街天益堂

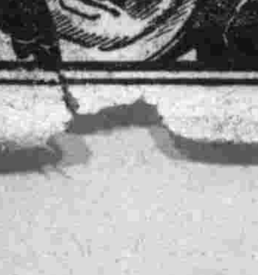

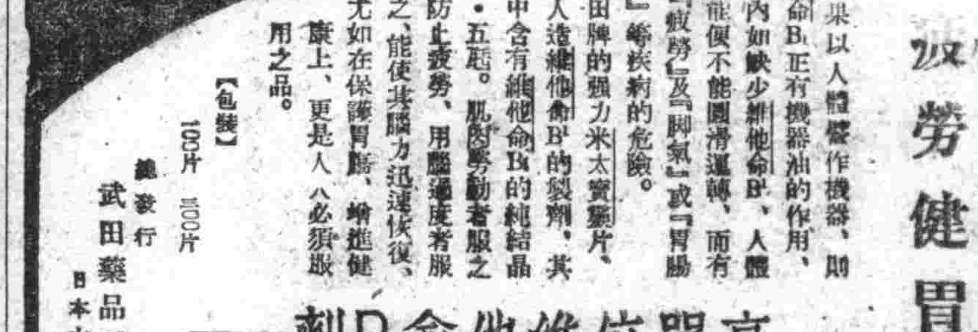

如果以人體譬作機器、則維他命B1正有機器油的作用、即體內如缺少維他命B1、人體的機能便不能圓滑運轉、而有引起「疲勞」及「腳氣」或「胃腸衰弱」等疾病的危險。

武田牌的強力米太寶靈片、就是人造維他命B1的製劑、其一片中含有維他命B1的純結晶〇·五瓩。凡肉體勞動者服之能防止疲勞、用腦過度者服之、能使其腦力迅速恢復、尤如在保護胃腸、增進健康上、更是人人必須服用之品。

【包裝】100片 300片

總發行 武田藥品工業株式會社 日本大阪市東區道修町

高單位維他命B1劑 強力米太寶靈片

防疲勞健胃腸

紀念百一年前林公功德

禁煙週間 都門特定舉辦多彩行事

【新京】道光十九年六月三日、欽差大臣林則徐、燒棄鴉片、此正是表示東洋人之氣概、迄今恰當百一年、禁煙總局、爲紀念當日、自二日起、一週間定爲禁煙週間、舉行左記種種行事、

一、二日午後八時、以無線電解說禁煙時事、三日午後七時三十五分、以無線電廣播禁煙歌曲、(同時解說)三日午後八時、廣播「禁煙與鴉片」之講演、自是日起三日間、在長春電影院、上演花蝴蝶劇團之「大鼓、相聲、戲法、雙簧」等並有禁煙講演、四日午後七時四十五分、廣播范禁煙總局長「大東亞戰爭……」

……恢復、發生障害、其對於腸胃、普通容起便秘、對急性腸加答兒、能停止下痢、作……普通如注射〇、〇三瓦、即中毒死亡、常久吸食、其量逐漸增加、如驟然中止、此即謂之癮者、癮者並不以鴉片爲鎮痛、鎮咳、催眠、享樂的對象、直是爲逃避中毒後的强烈痛苦而已、故當此招來破壞身體、敗經濟窮之、甚至惹起犯罪行爲、關於鴉片吸食者、吾國之登錄數目如次：(單位、人)

大同二年 五六、八〇四
康德元年 一一五、四四七
康德二年 二一七、〇六〇
康德三年 四九、……九六五
康德四年 八一、……〇〇五
康德六年 七〇……一二三五
康德七年 四一〇……四九〇
康德八年 四九〇……七三四
康德九年 五〇……九三八
康德十年 四六八、三六〇

尤其康德三、四年的增加、因當以各種調查機關發達所致、因爲鴉片不登錄、不能受配給之故、政府努力於設置少年運動……

禁煙紀念日

撲滅鴉片亦即爲擊碎美英之勇士

癮者奮起應戰屠敵

范禁煙總局長廣播要旨

【新京】禁煙紀念日之三日、范禁煙總局長、自午後七時四十五分、以「大東亞戰爭與禁煙」爲題、由放送總局、向全國廣播講演、要旨如左、

我東亞諸民族遭遇之最不幸事件、乃鴉片戰爭、其結果、東亞民族、不得團結開發諸無限資源、於敵美英魔手中、不能保衛自己、幸至百年後之今日、勃發大東亞戰爭、逐次將美英驅出東亞、此實爲雪鴉片戰爭以來屈辱之聖戰也、而因聖戰目的、尚未完全達成、故吾等須直至獲得最後勝利之日、奮鬥不已、我滿洲國、爲大東亞戰爭兵站基地、其使命實頗重大、吾等滿去由美英所受之犧牲、雖難償更然吾人……須以此次聖戰圖報也……

光輝、由此、思者能毫無痛苦、而戒除煙癮、於此重大時局下、吸食鴉片、醉生夢死、不從事生產、恥辱實甚、癮者諸位、諸向諸位之良心、觀自己之環境、宵想年老双親及年幼子女、於大東亞戰爭下、豈不應自備自戒、爲國毒力乎、諸位、諸位爲鴉片癮者、已爲不幸、然若不知覺醒……

戒癮、則更屬不幸、至希聰明的諸位癮者、急速戒除煙癮、使全國無一癮者以擊滅美英、完遂聖戰、總而言之、一禍鴉片、在於癮者自身之決意如何、撲滅美英遺毒鴉片、即爲擊滅美英、吾等以斷然決意、強行禁煙政策、完遂戰爭務使癮者更生、皆大歡喜、於茲要望諸位協力……

鴉片起源及其毒害

【新京】鴉片是怎麼樣何侵入東亞、飲東亞人的血、食東亞人的肉、終使我儕趨於滅亡、鴉片是罌粟的果實、羅馬、波斯、土耳其、希臘、……鴉片之祖國、……

江島縣里江沿岸、及熱河地方、……

新發行的彩票

慰問村婦等增產辛勞

舉行興農增產移動展覽會

興農部主辦

【新京】政府爲慰問激勵克服勞力之不足、役畜之不足及農具之不足等戰時下不可免之障礙、一路向增產邁進之三千五百萬農民及切實奮鬥之勞料、由屋內出入園地致力於播種、除草病蟲害防除之農村婦女并於勤勞奉仕充滿小國民亦同之以期官民一體決戰……

增產之成果計、決於七月中旬至八月下旬間由興農部主辦、舉行興農增產移動展覽會、此移動展覽會、以大東亞戰爭之意義及大戰下、滿洲國之任務與國力之實態并農業林水產物增產、農機具製造開拓史之發展以及農地開發等戰時的重要與實情之照片、繪畫及國策等、向全國派遣四班、各班均以四日爲之有期、在各地舉行、而在會期……

努力創造決戰藝文

結成一体統轄於聯盟事務局

【新京】滿洲藝文各協會前曾設立連絡機關、藝文聯盟事務局、而將各協會之事務機構、移於聯盟事務局、各協會、均專心於各部門之活動、聯盟事務局、由於此次……

開音樂教師鍊成會

俾確認戰時音樂教育使命

【新京】文教部、爲使國民學校音樂教師確認戰時下音樂教育之使命、與滿洲音樂教師之實力、決定自二十七日迄七月一日五日間、在吉林師道大學、開……

滿洲炭礦獻納增產獎勵金

壯志燭天誓滅美英

隆重舉行學徒滑空挺身隊結成式

新京地區

【新京】欲由陣擊滅美英戰之學徒滑空挺身隊新京地區結成式、於三日午前九時起在京神社嚴肅舉行……

小生塾長 抵下關談

【下關電】……

學生雄辯預選會 本月十二日舉行

東京放送局實行錄音

學徒勤奉隊送出式典

【新京】國民勤勞奉公制度實施第三年、施行決年之戰……

科技聯組織 各部特技隊

【新京】科技聯、依勤奉局……

盲人福祉會於創立日 敦聘學者講演

講演自四日至七日間、於新京……

植花 菜親自操作

谷交通部大臣夫人訪問記

戰時婦女生活

【新京】以「四季花城開……」

無線電

六月四日(星期日)

民防衛精銳 奉公隊 (五)

須以戰士心境促進防衛強化

舟田首都本部長激勵談

……

產馬地雙城訪問記 (中)

本社特派記者 劉金

精求人材擴充機構

以科學合理化運營馬匹愈見增殖

……

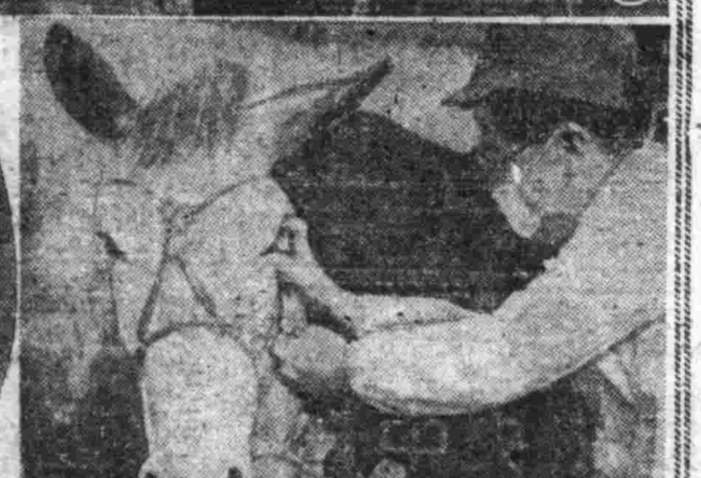

照片說明

一、訪問記者、双城縣興農村畜產組合長王明政氏時合影
二、防疫員檢查馬疫之情況
三、支配所種馬之雄姿

註册商標

龍角散

龍角散適應病症

患左列病狀者、即祈服用之

總舖 東京 藤井得三郎商店

全國藥房皆有出售

痰喘咳嗽一服除根

本藥治痰無論如何難症之痰喘咳嗽、亦必使其除根、誠名藥也、原料係以高貴藥材所配製基於學理、以東西兩洋醫術之最高技術、而精製綜合之藥也、故不特苦於長年慢性痰喘咳嗽等病者、服之自奏神效、即急性之旦下患病中者、祈購買服用一服立刻便可除根、使咽喉轉佳、其藥陶陶、而本藥治療時、決無變成肺炎、肋膜炎、肺結核等惡症之虞、是以博得佳譽。

贈呈 天道書院 大連市……

精解 簿記函授

儲蓄報國努力增產

女界良藥 婦女月紅丸

健康方是美・血活保玉容

麒麟早日降・夫婦情感濃

奉天大北關育生堂出品

優頓

婦科靈藥 調經補血

主治：月經不調 經痛 經稀 產後失血 預防小產 腹痛其他一切經期 婦女隱疾 暗症

(各地藥房均有出售)

滿洲柳韓公司

東部印度歷史與文化

＝行舟＝

印度之文化，迄今已有三千餘年之歷史，其西北印度之影響加布爾河之流域，為其文化中心，漸次經過恆河流域……阿薩密地帶周圍多山嶽……

日本海戰的精神

敵人……

艦船大觀

高速魚雷艇

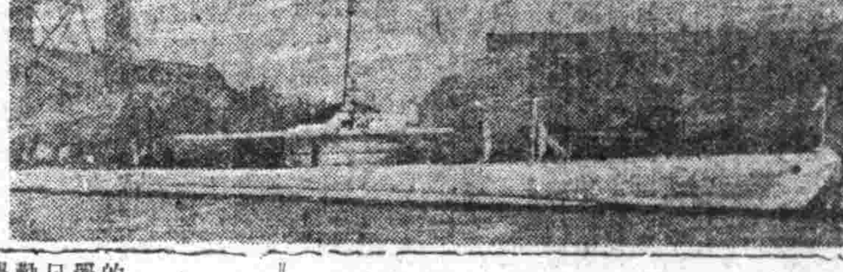

逐次消滅之敵艦

忠勇

四月裡〃緬甸〃建設譜

＝勵行革新行政經濟各面＝

四月中旬為緬甸曆一千三百○六年新春之良辰，緬甸政府為謀確立協力聖戰體制……

△新設物資需給部

△改正新豫算

△重要物資增產計劃

日本國民總蹶起運動〃小說〃

軟床

初夏的朝陽，射進病院的一角……

（原著 國地文子 大政翼贊會囑託作品中特選）

爪哇女性

自習的伴侶

新時代技遊 輸送船競爭棋

惡魔之河

布拉馬普得拉河

動物園

第六章 那爛陀大寺及大施場

穆儒丐 著 于 翻譯

(117)

國泰電影場 碧海忠魂 三日至七日
金城 碧海忠魂 下期 月弄花影
光明 良宵花弄月 下期 注意佳片
豐樂 碧海忠魂 下期 夜半鐘聲
天光 碧海忠魂 下期 夜半鐘聲
天樂 碧海忠魂 下期 月弄花影
亞洲 碧海忠魂 下期 夜半鐘聲
光陸 碧海忠魂 下期 夜半鐘聲
協和電影院 碧海忠魂 下期 月弄花影
瀋陽電影院 碧海忠魂 下期 月弄花影

療瘟鼠瘡特效藥 撲毒丹 屢服屢驗 百發百中
只以內服・不問輕重・當日見效・一服即愈
製造元 玉德藥店

感謝治愈瘰癧之病

東亞大旅社 大連市淡路町二番地 電話二一五六八四番

光明醫院 眼科專門 院長王義心

歡迎主顧 大連 中央旅館 優待團体 大連驛西鄰・電話三三八七九

專治咽喉病 咽喉金丹 魁生堂

虎骨花蛇露 老福順堂

肺癆病不難治・益壽丹非奇藥
益壽丹 全國藥房均有代售

調經安坤丸 主治 鶴春藥店 電話二一八四三番

福康育 婦女病好消息 國瑞藥房 福祥洋行